日本労働総同盟

労働婦人

十一月

NO. 35

Digitized by Google

Original from
UNIVERSITY OF IOWA

勞働婦人第三十五册目次

◇母と子を守れ……一
◇スポーツ化に備へよ……二
◇鬪爭グラフ……四
◇鬪爭旗の下に……六
◇勞働婦人讀本……一〇
◇共同鬪爭の勝利……一四
——ふじんしんぶん——
——主婦手帳——
◇組合旗は進む……一八
——あちらの話——
——すゞ子より先生へ——
◇勞働講座……二二
◇同志と語る……二六
◇明日の結婚へ……三〇

(表紙は、十月二十日、日同志の熱叫裡に歸朝された東京驛頭の鈴木會長)

□□ 戰塵 □□

◇

米大豊作。然して農民は餓死せんとす。資本主義の矛盾直截明瞭。

◇

「豐年ぢや滿作ぢや」と歌ひ囃したは昔の夢。今は豊作の聲を聞いたゞけで鬪爭の激化だ。

◇

親子心中、嬰兒殺し等の事件ひつきりなし。此のとき、母子扶助法獲得の街頭運動猛烈。母性の爲めに愛兒の爲めに、母子扶助法の獲得に起て!

◇

西に東に勞働會館續々建設さる。中國は新に「因島勞働會館」成り、大阪でも基金運動開始。我等の城塞、我等の勞働會館を建設して資本の攻勢に備へよ。

◇

全國大會に報告される總同盟の婦人役員すべて五百九十一人、中組合執行委員三十一名、婦人部長十七名。天高く婦人の意氣また高し。

◇

我等の會長鈴木文治氏大任を終へて歸朝す。御苦勞さま。

母と子を守れ

藤島けい子

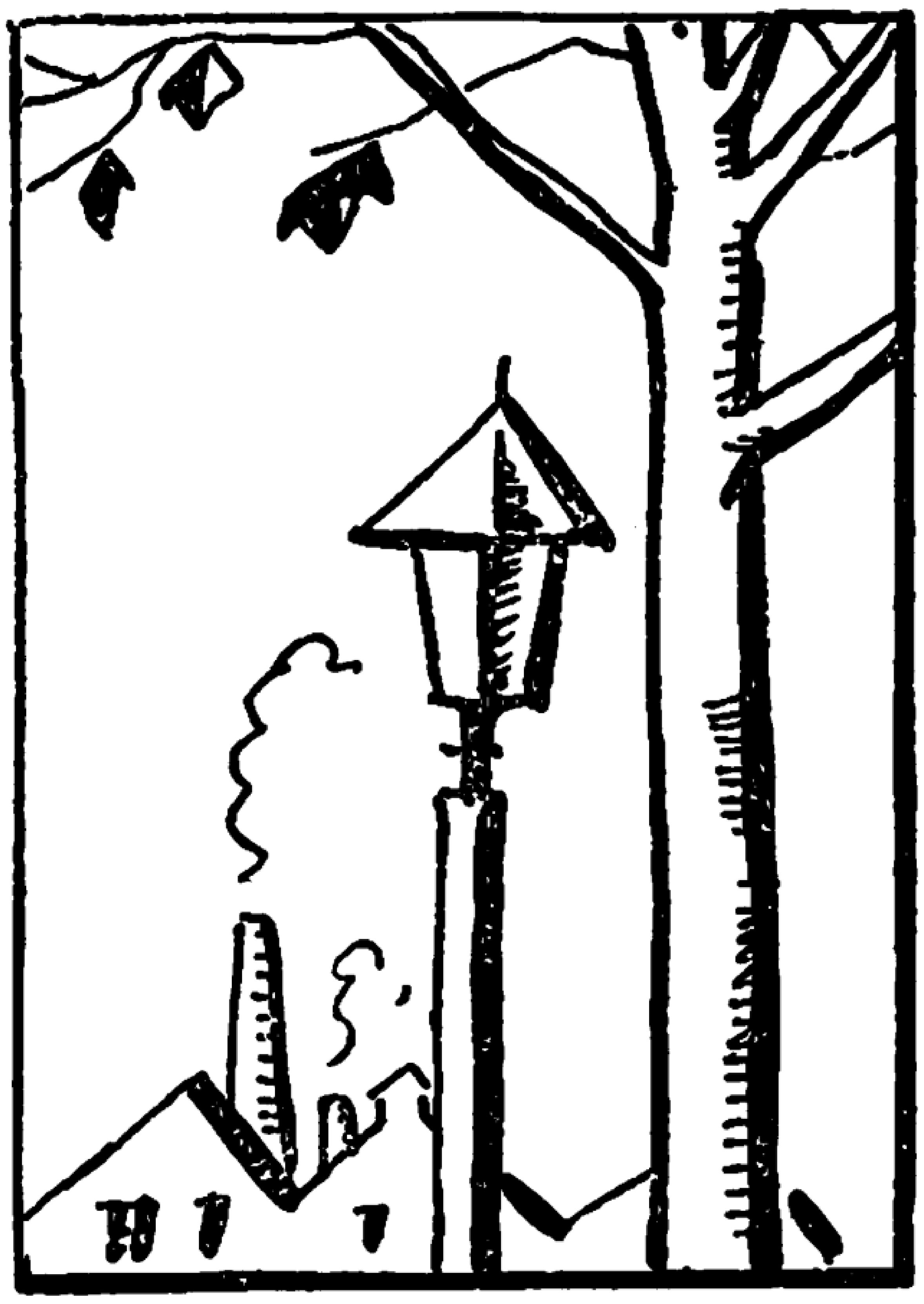

七ケ月の身重で
機械にかじりついて働いて
冷え上つて遂に流産した友は
しかし一週間とは休めないのだ
何故つて休めば首がすつ飛でしまうんだ
もの

五人の子供を抱きかゝえて
夫に死なれた女は
五十を過ぎて工場通ひ
託兒所のないこゝの會社ぢあ
子供は乳も呑めずに 干からびる
情知らずの資本主義の惡魔は
母性も 子供も 一口に
その機械で嚙み殺してしまふ
我等はもつと〳〵「母と子を守れ」と絶叫
する！

Digitized by Google
Original from
UNIVERSITY OF IOWA

體裁のいゝスポーツ化に備へよ

最近スポーツの華やかな觸手が、浸々と到らざる隙もなく伸び、所謂政府の『學生の惡思想化の豫防薬としてのスポーツ』と相俟つて、紡績の寄宿舍にも、工場の廣庭にも、急にネットが張られ、スタンドが高く設けられて來ました。その笛に踊る修養團の國民體操や美化作業は、一層猛烈に强制的に勞働化されて、勞働婦人を包圍して來ました。

×

毎日終業のボーが待ち遠しくて、やつと機械から解放されるや否や、どつこいすぐ寄宿には歸さないで、無理に關所を作つて廣庭へ追ひやられ、嚴しい點呼と監視の下に、『オイチニー、オイチニー』『ヨイサア、ヨイサア』と疲勞の上塗りが始まります。又、男工の或部と部との野球チームを作らして、その對抗戰には外出留を喰はされて寄宿の女工は狩り立てられ、無理に『フレー、フレー』と旗を振らせられます。

×

食堂の漬物迄取り上げ乍ら、選手の養成には惜し氣もなく莫大な費用を注ぎ込み、働くに必要な作用服を作る時は、無理にも高價なものを强制的に買はせ、剩へそれに一錢の

Digitized by Google

Original from
UNIVERSITY OF IOWA

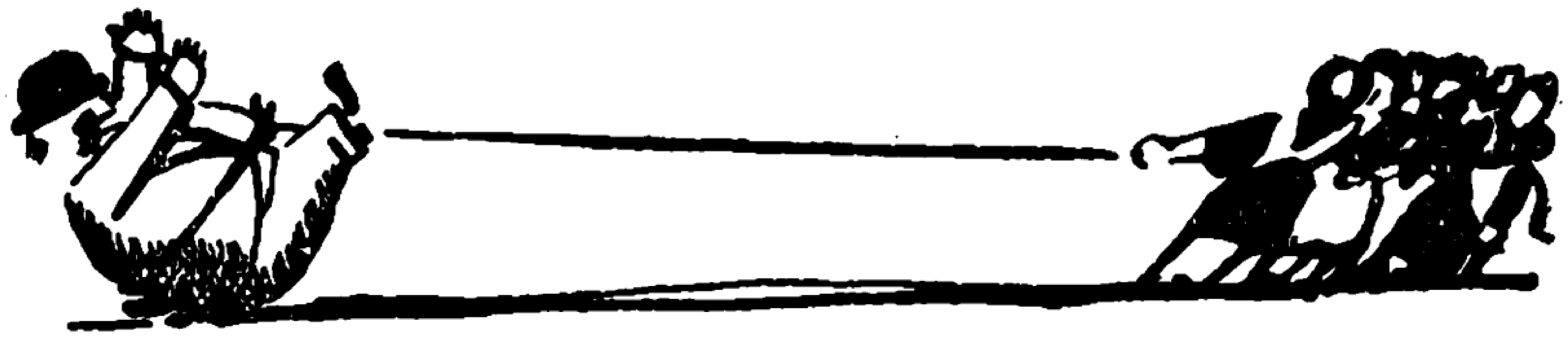

補助もしないけれど、スポーツの道具は至れり盡せりと並べたてます。一體何の爲にこうしてスポーツ熱を撒き散らすのでせうか？　云ふ迄もなく、その一には、モダンなスポーツの色彩へ、勞働の一切の苦痛を轉稼させ忘れさす爲に、併せて賃銀の安い事や、勞働の量が増した事をも忘れさす爲に。その二には、スポーツの勝敗の興味に一切の神經を燃燒しつくさせて、思想的な全ての萠芽を切り取る爲に、併せて勞働組合や無産政治運動の必要を一掃させる爲に。その三には、産業合理化による賃銀引下げや勞働强化や、工場經營費の削減を、スポーツの設備で胡魔化し、併せて會社の溫情主義を親切顏に押しつける爲に。

×

私共今日の勞働婦人にとつて、食べものも充分に喰べさせないで、この空腹に何のスポーツでせうか。仕事の量は二倍三倍におつかぶさせられて、グタ〳〵に疲れ切つてゐる體に更に何の體操でせうか？　私共は御爲ごかしの、この見えすいたスポーツ熱の奬勵に絕對反對しなければなりません。その前に要求すべきあまりに多くのものを投げつけなければなりません。御體裁のいゝスポーツにうま〳〵と欺されない用心が第一です。（赤松常子）

Digitized by Google　Original from UNIVERSITY OF IOWA

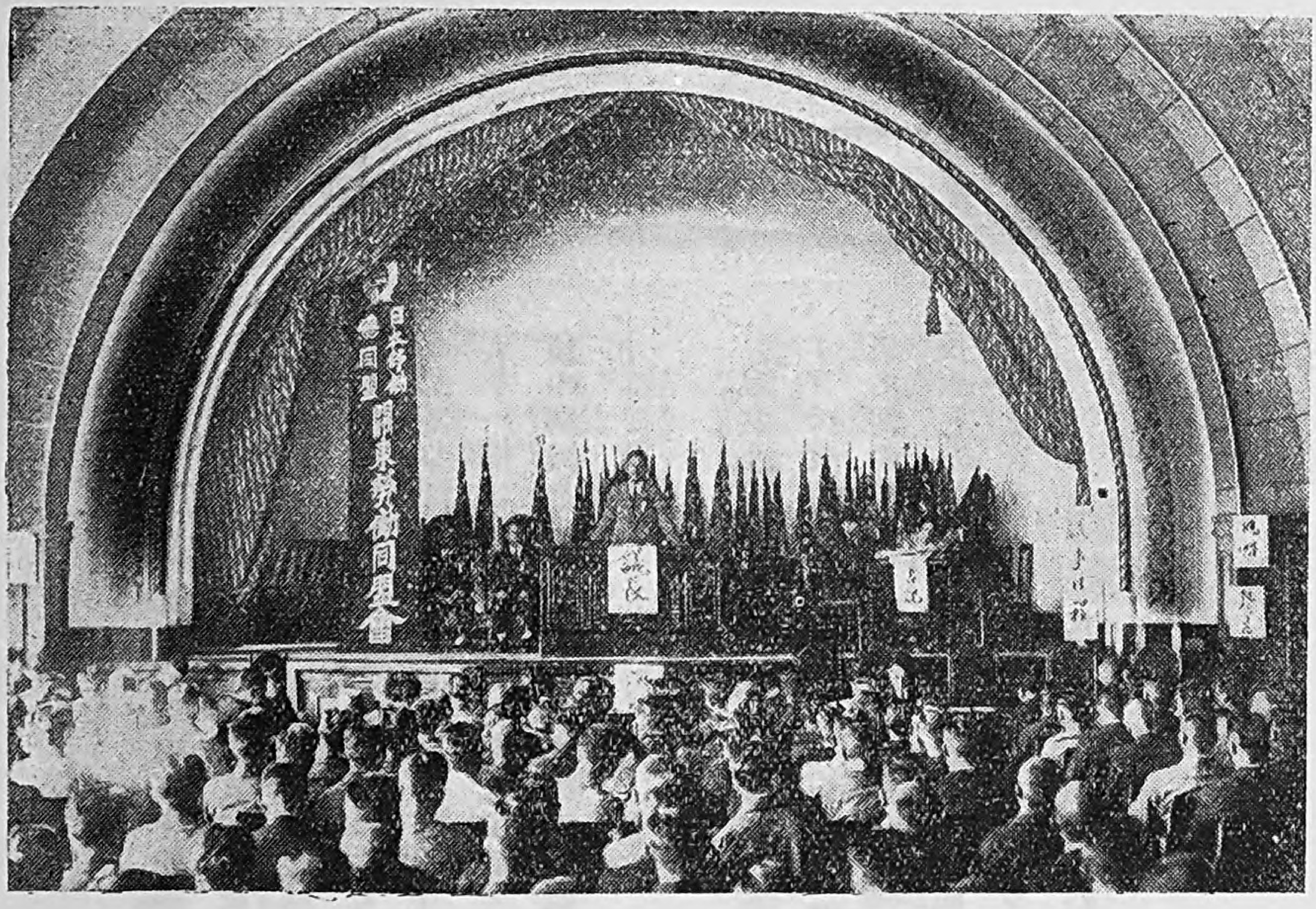

上 十月五日、總同盟關東勞働同盟會は、横濱市神奈川會館で第八回大會を擧げました婦人代議員は二十七名出席。今松岡議長が開會の辭を述べて居ます。之寫眞は佐藤良藏氏がとられました。

左 大阪紡織錦支部は本年四月から消費組合を始めました之は御店です婦人部員が交替て賣子となつて繁昌してゐます。

右 大阪紡織錦支部の前衛隊幹部です。後列右端は隊長福田惣吉氏二列目中央は錦支部長白上悦藏氏です。

Digitized by Google
Original from
UNIVERSITY OF IOWA

左 九月二十八日總同盟遞友同志會（郵便屋さんの組合）の大會を東京上野自治會館で代議員三百七十六名出席し盛大に開きました。

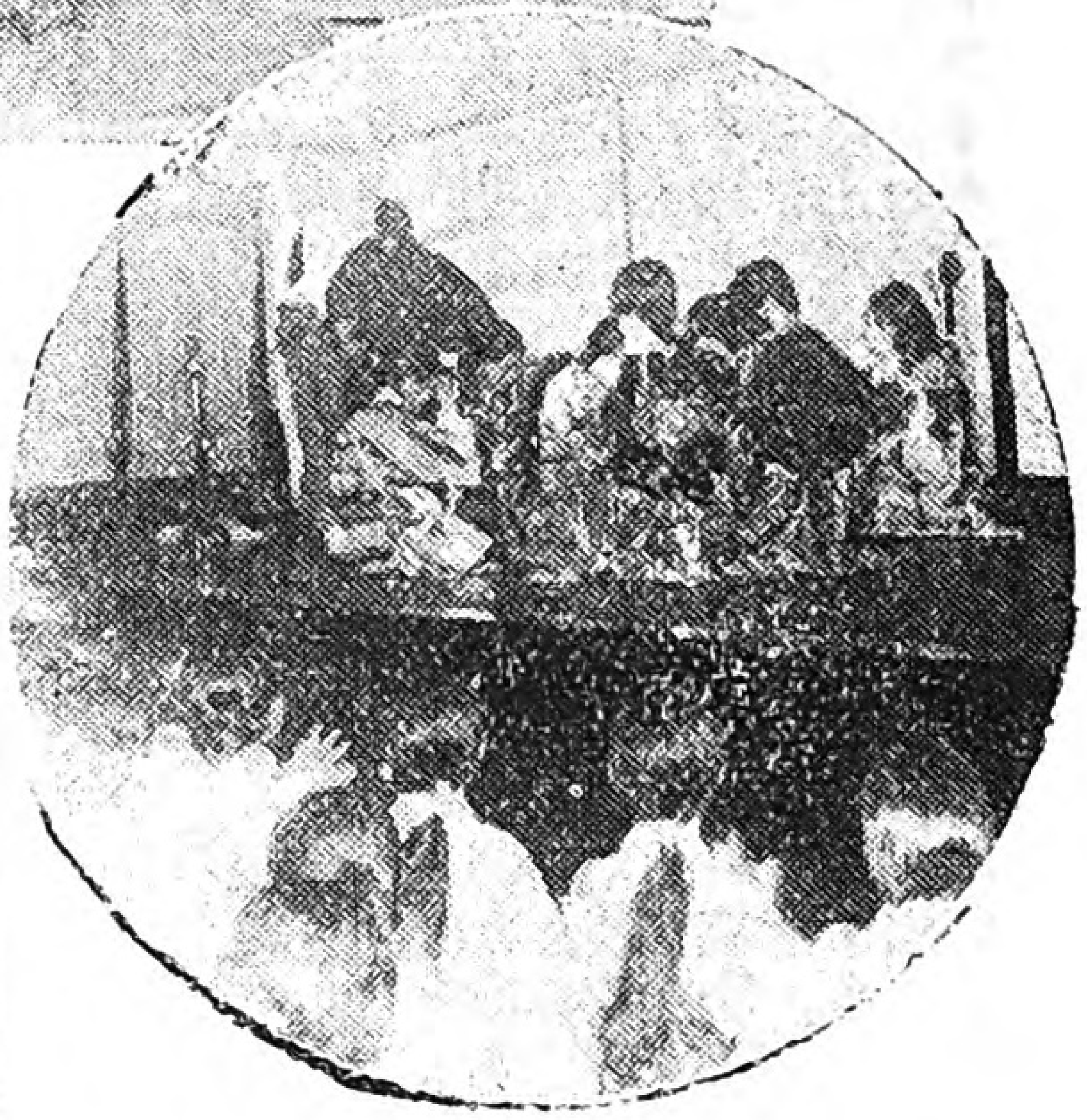

右 大阪紡織錦支部は深夜業廢止一週年紀念演藝會を催し、支部員は三十一のプログラムを唱采の内に演じました。之は「重の井の子別れ」の一場面で涙を絞つてゐます。

下 社會民衆婦人同盟は「母子扶助法」獲得の爲に、十月十二日「街頭署名デー」を敢行しました。之は淺草の街頭に於ける鬪志達です。

Digitized by Google Original from UNIVERSITY OF IOWA

闘争旗の下に

工場より

紡織沼津支部　加藤秋子

我支部では九月二十一日に同志の演藝會をいたしました。とても面白く意味深く感じました。其中で『この不景氣』と云ふ題で

夫『明日から一日置きに出勤と云ふ事になつたんだ。こうなつたら全く困つてしまふ。それと云ふのも工場長が自分勝手にやつたんだ。どうしてもストライキだ。ストライキでがん張るより他にないよ』

妻『ほんとうにそれがいゝわ。あんな工場長をたゝきつけるのは安い事ですよ。先づ團結の力です。しつかりやつて下さい』

夫『そうだ。あの山田支部長の命令に從つて勇敢に愼重に行動をとるつもりだ。家に居るお前もしつかりして呉れ。女々しい事をしてくれるな』

妻『大丈夫ですよ。家の事は心配しないで、どこ迄も皆さんと一所に戰つて下さいよ』

とても素敵でした。そして琵琶、尺八、ハー

Digitized by Google
Original from
UNIVERSITY OF IOWA

モニカの合奏等で一日中樂しく過しました。又私達の喜ぶべき事は、東京本部の會館建設がいよ／＼第二期の運動に入つたと云ふ報せでした。それについて我支部でも資金募集の爲に去二十八日に映畫會を催し同志は擧つて三島町の映畫館へ『女性讃』を見にゆきました。それは／＼一ぱいで爪もたゝぬ位でした。その入場料を建設基金に送る譯なのです。『女性讃』と云ふのは丁度私達の先日の罷業前の時と同じ事件が織りこまれてゐます。だもので一層身にしみて泣くやらさわぐやら大賑ひでした。職工の一人が怪我をする。家は貧乏で食ふにさへ困る仕末です。そこで職工達は相談いたしました。すると一人が立ち上り『私が皆を代表して社長に交渉する』と云ふのです。その代表がとても我山田支部長に似てゐるので大笑ひしました。

歌の中に

（一）力で生きるは女の誇り
　職業婦人が何故恥かしや
　笑ふてやらうやあのブルジョアの
　指にきらめくダイヤの光

（二）貧しき女性の時代の夜明け
　働く女性の勝利の夜明け
　歌ふて行こうよ聲はり上げて
　汗のダイヤの輝く朝を

本當に心强くなつた樣です。私達は一生懸命に働きます。汗のダイヤの輝くまで……。

今日は茸狩りに有志は出かけました。十一月になつたら大演藝會を催す事になつてゐます。今朝は關東同盟會へ出席する代議員を皆で御見送り致しました。我支部は益々强固に育つてゐます。そして私達は心强く働いて

Digitized by Google　Original from UNIVERSITY OF IOWA

ゐます。

減給と戰ふ

日本總工組合　淺井智惠子

私は女工三百人近く働いてゐる工場の一女工です。

現民政黨政府は、先に官吏減俸案に依つて社會の反感を買ひ大なる失敗に終つた。しかし何とかして其埋め合せをする爲に、遂に政府と何の關係もない工場の私達の頭上にも其飛つちりが來ました。そして六月の上　旬から賃銀の減收となつたのです。婦人部の幹事も男子部と共に其矢面になつて反對しました。會合はA組、B組、C組と毎晩の樣に其爲めに色々と相談しました。そして其結果交渉委員を擇び、婦人部よりもそれに委員を送り嚴重に抗議しその撤回を迫りました。その結果彼等工場側は、今後の失敗を警戒して一つの條件を付けて撤回し我等の大勝利となりました。

實際工場は巧妙なる手段を取つてゐる。第一に單價を切り下げて來た。第二に仕事の手をはぶいてそれ丈賃銀を減らして來た。私達は相談の結果、他の大工場でも幾分の減收をしてゐるので、兎に角仕事の出來上りを見て決定する事にして、勝利となつた譯だ。

この不景氣の時代にあつても、勞働條件の現狀を維持して行けるのも、全く組合の力であるとしみ〴〵その有難さを知りました。こうして組合は勞働者の生活を護る爲に種々の鬪爭をして居ります。今では自分達が工場で使ふ消耗品から何から何迄一切を工場が負擔し、たゞ體一つ持つて行けば仕事が出來る樣になつてゐます。以前は決してそうではなか

Digitized by Google
Original from UNIVERSITY OF IOWA

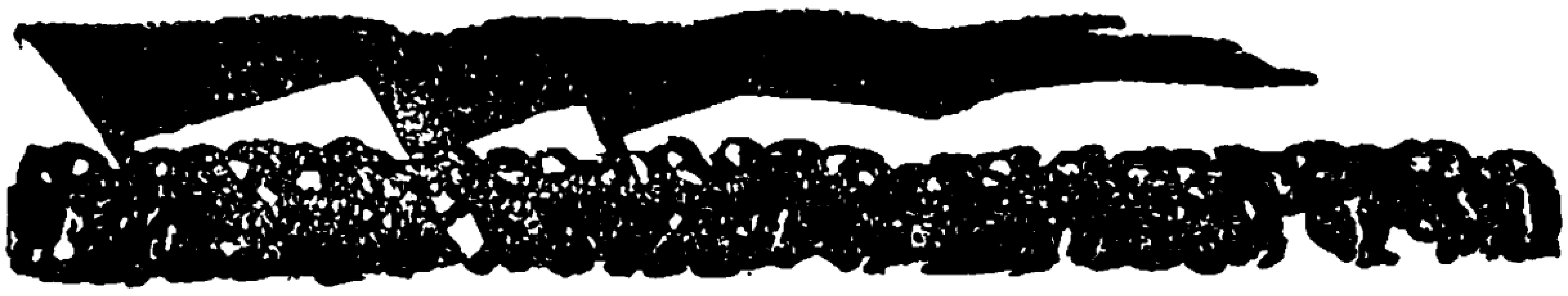

つたのですが、之も組合の先輩者が努力をおしまず闘爭して與れた御蔭であるから、感謝しなければなりません。と同時に、今後私達は、今獲得してゐるこの待遇條件を自分達の力で守り、又それ以上によりよく引上げる爲に努力しなければならないと思ひます。從業員の團結と協力の前には如何なる狡猾な工場も一言の音も出させぬ樣に、不斷の闘爭に勢力を集中して進みたいと思ふのです。

同志よ固く誓ひませう

紡織沼津支部　土屋ふさ江

各支部の皆樣は、いつも〳〵變らず勞働運動に御心を盡して下さつてゐる事と存じます。私達沼津支部員一同も組合に慰められつゝ作業にはげんでゐますから御安心下さい。この不景氣に私達の仲間は工場閉鎖だ、操業短縮だ、首切りだ、賃銀値下げだと、襲ひ來る資本家の暴虐と戰つてゐます。資本家は勞働者の無力な隙につけこんで、自分達の利益ばかりを守つて勞働者を泣かして來ます。私達も、どうしてもしつかりした勞働組合法を獲得して、隙のない樣に力を持たねばならないと考へます。そしてお互ひにもつと社會智識を得る爲に日頃よく新聞を讀み、勞働者の立場を自覺しませう。そしてその自覺のもとに正義の道へ、光明の彼方へ、同志と固く誓ひつゝ進みませう。會社の暴虐を一蹴して……。

チヨイナ、チヨイナア……。

紡織保土ケ谷支部では、寄宿の修養團の美化作業の時

『ヨイサア〳〵』の代りに

『世話婦〳〵』と威張つて居れど、元は機場の糸つなぎよチヨイナ〳〵』

と、大阪紡織錦支部笑子さん作の草津節を怒鳴れば、美化作業の監督山本(假名)は、正に其通りなので目をしろくろ…。

Digitized by Google　Original from UNIVERSITY OF IOWA

▽▽▽ 勞働婦人讀本 △△△

第十二課 寡婦と羊

或寡婦がたつた一匹の羊を持つて居りました。軈て毛を刈る時節が來ました時、その羊の毛を刈取らうとしましたが、費用が多くかゝるのを恐れて自分で刈り取りましたが、剪刄が思ふ様に使へないので羊の肉を切つてしまひました。羊は痛さに悶え乍ら

『なんだつて奥様私にこんな傷を御付けなさいました。別に血で毛の目方が殖える譯でも御座いますまい。肉が御入用なれば屠殺者があつて一思ひに殺して呉れますし、毛が御入用なれば毛刈りがあつて、體に傷を付けずに上手に刈つて呉れますのに』

と申しました。

◇……**最も少き出費は、必ずしも最大の利得にあらず。**

Digitized by Google
Original from
UNIVERSITY OF IOWA

「一文惜しみの錢失ひ」もこの意味です。無駄な費用をはぶくのはいゝ事に違ひないが見當違ひ、的はづれの節約は、反つて大きな損となります。この頃しきりに、「無駄なしデー」、「節約デー」と政府の緊縮行進曲に合せて太鼓をたゝき歩く工場長などがそこらに現はれて來ました。僅かの消耗品をこせ〳〵と口やかましく吠え立てるものだから、能率は上らぬ。請負制度の職場等ではさしあたり賃銀にもひゞいて、この的はづれの「一文惜しみ」的の「節約デー」に大反對。

第十三課　牝獅子の悲歎

一匹の牡牛が獅子の仔の眠つてゐるのを見付けて、之を其角で突き殺してしまひました。其處へ牝獅子が來て其仔の死んでゐるのを知つて大層悲しみました。獅子狩りに來た獵犬が其様子を見、遙かに遠くから

『お前さんは一人ばかり仔を亡くしたと云つて大層悲しんでゐるが、お前さんの爲めに子供を食はれて悲しい思ひをしてゐる人間が世にどれ位あるか少しは考へて見るがいゝ

Digitized by Google　Original from UNIVERSITY OF IOWA

ですよ」
と申しました。

◇……自分一人の利益のみ考へ他人のことを思はぬ者は人に憎まれます。

會社の資本家や、工場主が、「やれ不景氣だ、儲けが少なくなつた、苦しい〱」と悲鳴を上げてゐるが、何と云ふ我儘な云分だ。今迄お前達の爲に搾られ、虐げられ、健康を蝕ばまれ、生命を削られて來た勞働者が何百萬人と居るかを考へて見ろ！　一寸不景氣で儲が少ないと云つて、自分一人の懐ばかりを考へてゐるが、今迄にお前達の爲に働かされた勞働者の底知れない慘めさは一體どうすればいゝのだ。自分本位の、利己一てんばりの儲け主義の資本家共よ。だから勞働者の敵と云ふのだ。

第十四課　獅子の計畧

永い間一所に飼はれて居つた三匹の牡牛が居りました。獅子が之を捕らうと附狙ひながらも、三匹一所にゐる間は恐れて手を出す事が出來ませんでしたから、毒言をもつてこの

三匹を別れ〳〵にさせ、一匹づゝになつたのを見て氣永に一匹づゝ捕つて喰つてしまひました。

◇……「一致は力である」と云ふ通り、一人で出來ぬ事も一致してやれば出來るものです。我々は成る丈多くの人と一致して少しでも其力を強くすべきです。

之の御話は云ふ迄も御座いません。三匹常に一所にゐたら捕へられる隙もなかつたでせう。つまり一匹の牛は弱くとも三匹となれば、獅子もおそれる力が生れるからです。一人の勞働者は弱くとも、全工場、全會社の勞働者がしつかり固まれば、工場長に睨みがきゝますし、資本主とも重役とも、對等の五分〳〵の力が勞働者につく譯です。云ふ迄もなく勞働組合と云ふ力です。

獅子をして恐れしめた力は三匹の牛の力。資本主をしてちゞみ上らせる力は、全工場の勞働者の結束。全勞働階級の團結。

▽　△　▽　△

Digitized by Google　Original from UNIVERSITY OF IOWA

共同闘爭の勝利

▼…一割減給の反對闘爭

紡織保土ケ谷支部 齋藤勇

『妾達は今までに、幾度、收入を減らされて來たか分りません。殊に休日を二日も三日も増して、一割三分もの收入を減らしたのは、遂、この頃のことです。それにまた今度は一割減給！ 一體會社は妾達をどうしようと言ふのでせふ』

九月二十一日、保土ケ谷紡績前で開かれた、一割値下反對の從業員大會で、同志村上さんは、寄宿舎千八百の姉妹を代表して、熱心に叫びました。續いて通勤女工さんを代表して、よしのさんの演説もありました。『妾は、自分の働きで、一家の家計を助けてゐる通勤女工です。今度の一割減給は、一番強く私ども臺所をやつてゐる主婦に影響します。この上減給されて、親や子供をどうして養つて行くことが出

ふじん しんぶん

英國勞働黨の大會は十月六日開かれたが、議長には黨大會最初の婦人議員として代議士スザン・ローレンス女史が擇ばれた。ローレンスは保健省政務次官で勞働黨中の雄辯家として知られた人。

社會民衆婦人同盟は『母子扶助法獲得闘爭デー』を十月十一、十二、十三日の三日間敢行し、街頭署名、ビラ撒き、演説會を開いた。街頭署名は一千名を獲得した。

Digitized by Google
Original from UNIVERSITY OF IOWA

來ますか。從業員は皆團結して、あくまで反對しなければなりません」

せまい會場ではあつたけれども一寸のすきもない程從業員はつめかけ、更にあふれて場外にも人の垣を作り、熱烈に値下反對の氣勢を揚げたのです。

……○……

この大會で決議された、一割減給を取り消すこと、勞働總同盟を公認すること、その外四ケ條の要求は廿二日支部の幹部の手によつて工場長まで提出いたしました。この要求が從業員大會の決議となるまでには、我が支部の幹部は、戰時の樣なしんけんな、引しまつた氣もちで幾度も幾度も幹部會を開きました。この幹部會では先づ工場内の各科の樣子をくはしく報告し合つたのであります。從業員はこの問題に就いて何と言つてゐるか、そしてどうしやうとしてゐるか、それを知ることが一番大切なことだつたのです。私どもは更に、川崎工場の同志(川崎支部)や、組合本部と連絡をとつて、東京本部で、共同委員會を開きました。

川崎支部も、保土ケ谷支部も要求を提出しましたので、松岡組合

昔 の公娼は次の樣な、實に非人道な掟に縛られて、樓主の金儲けの爲に、二重に搾られてゐたのだ。

(イ)客つとめには、僞の心を以つてし、かりそめにも誠の心あるまじきこと

(ロ)朝夕食べ物は控へ目にし、つとめて客にねだること

(ハ)仕着せの着物は粗末なる故、稼いで朋輩に負けぬ樣、立派な着物を作ること。借金の殖える事は念頭に置かざること

現在でも之と大した變りはない。

物 價の下つた主なものは食料品で、前月から更に二分七厘方下つた。尚小賣物價の騰落狀況を見ると、調査品百品中、騰貴した品八、低落した品二十八、保合のもの六十四である。

Digitized by Google Original from UNIVERSITY OF IOWA

長は、本社に對して、一割減給とり消しの談判を始めたのです。然し會社はなか〳〵きゝ入れませんでした。それは他の紡績會社にくらべて富士紡會社は、一番成績が惡いのがその一つの理由でした。

……○……

一割減給をとり消すことは出來ないかはりに、その他の要求に就いては、會社はそれ〴〵誠意のある返事をいたしました。殊に保土ケ谷工場では十一月から五日の休みを更に一日減らして四日にしやうと言ふ約束をすることになりました。そこで支部では、二十八日の夜十一時から幹部會を開いて、色々工場の中のことや、世間一ぱんのことなどを考へて、この際ストライキなどしないことにして、この會社の返事を承知することにきめました。幹部會の終つた頃は夜が白々と明けて、朝ごはんを焚く煙が朝もやとともに漂ふてゐました。

……○……

東京芝協調會の一室には、山田本社勞務課長、湯川川崎工場長、指原保土ケ谷工場長、それと向ひ合つた松岡組合長、富田主事、川崎、保土ケ谷兩支部代表が並びました。殊に目立つたのは、保土ケ谷

主婦手帳

◇……人體に必要な石灰分（又はカルシウム）石灰分は骨、齒等の主成分である丈でなく、更に白血球に入つて人體に重要な作用をするので非常に必要なもので、人乳、數の子、牛乳、豆腐、キャベツ、若芽、昆布、大根、蕪、蓮根、等に多く、牛蒡にはカルシウム分が特に多いからよく、小魚等は小骨ごと食べるとよい。安價でいゝのは煮干しである。姙娠中は特に常よ

Digitized by Google
Original from
UNIVERSITY OF IOWA

支部の村上とくみさんが、婦人組合員を代表して出席したとであります。協調會の橋本氏のあいさつがあつてから、會社の代表者から、それ〳〵正式に要求書の返事があつたわけであります。これが九月二十九の午後四時のことです。

……○……

保土ケ谷工場では約束通り、三十日にこの結果を、工場内へ掲示しました。従業員の多くは『よくこれまで組合でやつてくれた』と言つて感謝してくれました。そしてどん〳〵勞働總同盟に加入して居ります。

會社は、勞働總同盟に入つてもさしつかへないと約束したのですから、皆な安心したのだと思ひます。その後川崎工場では、總同盟でない外の組合が騒いでゐますが、あまり無茶なので、みんな相手にしません。

×

×

×

×

り多量のカルシウム分を採らねばなりません。

◇……**蜜柑は消化薬**　凡て蜜柑の様に酸味のあるものは、食後用ひると消化を助けます。

◇……**小豆を軟く早く煮るには**　笹の葉か、筍の皮を入れて煮ると早く軟く煮えます。全て豆類はこうして軟くなつてから鹽、砂糖、醤油で味をつけます。

◇……**焼く魚の脂**　が落ちて火に燃える時は、火に鹽をふりかける。

◇……**血液のしみぬきは**　少量ならば唾液をつけて地質の損ぜざる様にこすり石鹸をつけ、水にてよくそゝぐ。又はおろし大根を戴せてしばらくおき、時々取りかへるとよく落ちる。生がおろしでもよい。絶對にそゝぎの時湯を使つてはいけません。

Digitized by Google
Original from UNIVERSITY OF IOWA

あちらの話

九月二十三日に社會民衆黨本部を訪れた、ベルギー社會黨首領バンダーベルト氏夫人は次の様な話をいたしました。

×

ベルギーの婦人解放運動は四つの方面から進められてゐます。第一は勞働組合、第二は消費組合、第三は婦人政治團體。第四は共濟組合。以上の四つが協力しつゝ婦人の政治、勞働、經濟、共濟の問題を眞劍に戰ひつゝあります。

×

ベルギーの婦人勞働者の賃銀はまだ完全には男子と同等にはなつ

同志と共に

操短案を一蹴す

――紡織沼津支部團結强し――

△關係組合　紡織勞働組合沼津支部

△關係工場　東京モスリン株式會社沼津工場

△發生日　八月二十日　解決日　八月二十六日

△原　因　不況による仕上科(約百名)に對する隔日交替制の發表

△要求條件　(一)隔日交替制を即時撤回せよ

△解決條件　(一)隔日交替制を即時撤回し、仕事なき者は轉科する事

この交替制發表の裏には、藤田工場長の野望のある所を見破り、全八百の組合員は飽迄抗爭する決意を示し、岳南勞働會館に連日對策委員會、從業員大會を開いて結束し、交渉の結果大勝利に解決した。尚二十三日の從業員大會終了後直ちに、岳南勞働會館竣工滿一ケ年を紀念する爲に、故細井和喜藏氏(女工哀史の著者にして、建設費に三

Digitized by Google　Original from UNIVERSITY OF IOWA

てゐません。しかしその差はだんだん縮められて來てゐまして、約四分の三位の處まで漕ぎつけてゐます。『同一賃銀』の鬪爭は不斷にやつて居ます。

×

無產階級の婦人の組織には、消費組合の發達は最も有効である事を、ベルギーの婦人は知つてゐますので、消費組合運動は盛んになつて來ました。

×

今一番力を注いで運動してゐるのは婦人勞働者の保健問題、母子扶助法の獲得等であります。

百圓寄贈された人）の慰靈式を嚴肅に行ひ、總員起立し一分間の默禱を東の空に捧げた。

減給に抗す

—共同鬪爭に起ちて—

△關係組合 紡織川崎支部、同保土ヶ谷支部

△關係工場 富士瓦斯紡績株式會社川崎工場、保土ヶ谷工場

△發生日 保土ヶ谷工場 九月二十日 **解決日** 九月二十九日

△原因 不況による一割減給

△要求條件 (イ)一割減給を取消す事 (ロ)購買品を一割以上値下する事 (ハ)家族醫療費の半減 (ニ)食費を女工十三錢、男工十六錢とする事 (ホ)日本勞働總同盟を公認する事 (ヘ)健康保險料を會社負擔二錢四厘、職工負擔一錢六厘とする事

△解決條件 (イ)川崎工場に對しては休日二日を減じ收入減の補ひとする事 (ロ)保土ヶ谷工場に對しては十一月より繁閑に應じ休日二日減ずる事 (ハ)生活必需品を一割以上値下する事 (ニ)食費男十七錢通勤女工十四錢、寄宿女工十三錢に値下する事 (ホ)勞働組合加入の自由を認む。

Digitized by Google
Original from UNIVERSITY OF IOWA

先生へ

すゞ子より

御なつかしい〳〵先生。

今日、工場から寄宿の部屋へ歸つて見ましたら、見なれぬ手紙が私宛に來てゐましたので、胸をおどらせて手にとり裏をかへして見ましたら本當に御慕しい先生の御名前だつたので、私嬉しくて〳〵御部屋中を飛び上つて踊りました。何と御禮申上ていゝかわかりませんわ。小學校でよく可愛がつて下さいました先生を、私どうして忘れる事が出來ませう。あの時先生

保土ケ谷支部は同工場約三千名の從業員の結束を固むるべく、二十一日從業員大會を開き、要求條件を工場長に突きつけると同時に、松岡組合長等本社に要求貫徹の爲交渉し、遂に罷業に到らずして支部側の有利に歸した。

總同盟大阪聯合會大會

九月二十一日　大阪市九條青年會館

出席代議員數　七組合、直屬、二五六名(內婦人三五名)

議長　西尾末廣氏

議案數十九件の內婦人に關するものは

(一)婦人參政權獲得に關する件　(二)操短反對に關する件　(三)寄宿舍制度改正に關する件　(四)紡績產業に於ける職業病並に一般職業扶助に關する件

新役員　**會長**　金正米吉　**主事**　小林廣吉　**會計**　長田孝三　外執行委員八名

總同盟關東同盟大會

が師範へ行けと御すゝめ下さるのを振りきつて、こゝの紡績へ入つて、もはや一ケ年と半ば過ぎましたわ。先生。私は始めの頃は、母や兄が恨めしくてね。私を上の學校へも進ませないで、いくら家が貧しいとても、こんな苦勞をさせないでもいゝだらうにと、それはそれは恨みました。

しかし先生。私今、とても幸福ですわ。それは勞働組合に私も思ひ切つて入ましたからです。この事については委しく書いて私のとつた道が正しい事を先生にも褒めて頂きたいと存じます。いろ〳〵とゆつくり書きますが、今日はあまり嬉しかつたので、只私は幸福に働いてゐる事丈御報せ致します

先生御機嫌よく。

寄宿荻の寮にて　すゞ子

三村岸子先生へ

十月五日　横濱市神奈川會館

出席代議員數　二三組合、三七六名（内婦人二七名）

議　長　松岡駒吉氏

議案數二十件の内婦人に關するものは

（一）修養團排撃の件（二）寄宿舍制度改廢に關する件

（三）紡績操短反對鬪爭に關する件

新役員　**會長**　松岡駒吉　**主事**　齋藤健一　**會計**　福岡金次郎　外執行委員十三名

各組合支部婦人部へ申上ます

各種會合、爭議、紛議の報告を、各婦人部責任者は必ず、本部婦人部へ送つて下さい

（關東同盟大會へ出席の婦人代議員諸君です）

Digitized by Google　Original from UNIVERSITY OF IOWA

遺傳
親の形や質が子孫に傳はるもの

無産婦人と産兒調節（下）

北野たき子

私達は貧乏だからと云ふばかりでなく、母體保護の立場からも産兒制限は必要だと思ひます。子供を澤山産と母の體は非常に弱るのです。その他悪い遺傳や悪い病氣を持つてゐる人は是非とも産兒制限を實行すべきだと思ひます。私達は健康な子供を産む爲めに私達の健康を保たねばなりません。

それでは産兒制限とはどう云ふものか。皆さんは朝顔をつくつたことがおありでせう。又直接つくつたことはなくても、つくるのを見たことがありませう。輪の大きい綺麗な朝顔をつくるには、花を澤山持たせたいやうに蕊を切つたり

Digitized by Google
Original from UNIVERSITY OF IOWA

分散 わかれちらす

未婚 まだ結婚しないこと

餘計なつぼみを摘んだりするではありませんか。これはつぼみを澤山持たせるとそれだけ營養が分散するからであります。肥料をやるにしても、十のものを十のつぼみにやると、一つのつぼみの分前は僅か一つに過ぎないが、つぼみを二つだけ殘してあと全部を摘み取ると、殘つたつぼみはそれ〴〵五づゝを與へられることゝなりますから、從つて育ちもよく花も大きいのが咲きます。つまりよい花をつくらうと思へばどうしても數を少くして、それにすべての營養を集中しなければなりません。「粗製濫造」といつて、數を多くしやうとすれば、きまつて品は惡くなります。私達が工場で働く場合でもうんと能率を上げやうとすれば、きつと技術はおろそかになります。産兒制限もこのやうな理窟です。五人産むところも三人にすればそれだけ立派なぴん〳〵する子供が産れます。

産兒制限問題は既婚婦人に取つて實に重要な事でありますが、私は未婚婦人に取つても亦重要なことだと考へます。世の中で進むにつれだん〴〵結婚の時

Digitized by Google Original from UNIVERSITY OF IOWA

期はおくれるやうです。日本でも結婚の年齢は男は三十歳前後、女は二十四五歳と云ふのが普通になつて來ました。そこでなぜこんな風になつたかと云ふに、その大部分は生活難が原因してゐるやうです。多くの男女は「結婚はしたいがすぐ子供でも出來たらそれこそ慘めで一生不幸に暮さなければならない。それよりは賃銀も相當に取れるやうになり、いくらか生活が樂になつたら結婚もしてもよい」と云ふ樣に非常に大事を取つてゐるやうです。だから徒らに結婚の時期が後れ、生活難と共に結婚難の時代を出現し、年頃の娘を持つ親は娘の結婚問題を唯一の惱みとしてゐます。しかし産兒制限を實行することによつて、そんな惱みや取越苦勞は消へてしまひます。産兒制限を實行し、夫婦が協力して働く覺悟さへあれば、殊更に結婚の時期を遲らす必要はないから——。

さて産兒制限は決して恥づべきことではありません。我國では性の問題になると、之を口に出すさへ穢らはしいとされてゐます。それが爲め女性は性に關する正しい知識が與へられず、隨分不自由を體驗して來ましたが、今や科學は

Digitized by Google　Original from UNIVERSITY OF IOWA

進歩し、萬事科學の力で解決する。性問題についても、正しい智識を持て眞面目に考へ、産兒制限を勇敢に實行するだけの決意を持たねばなりません。

今や全無産階級は擧げて生活不安に呻吟してゐます。かゝるとき私は産兒制限問題が、無産婦人の口から眞實に、熱烈に叫ばれ、且つ實行されることを期待して已みません。

呻吟 うめくこと

婦人組合員諸君へ

總同盟會長 鈴木文治

私は去る四月、國際勞働總會へ出席の爲、ジユネーブへ參り、丁度滿六ケ月の十月二十日無事歸つて來ました。その間不景氣に抗して、最も困難な戰ひに終始しゐられる皆さんと共に、その戰に加はる事は出來なかつたけれども、私は國外に置いて出來る丈精一杯の力を注いで日本の勞働階級の位置を高め、その利益を獲得する爲に闘つて來ました。私は英國の婦人勞働大臣ボンドフィールド氏に會議で逢ひました。「日本の同志が遭遇してゐる未曾有の戰ひが更に同志の闘志を鍛える樣に心から祈つてゐると傳へて與れ」との事でありました。私は幸ひ健康な體になり、一兵卒の位置について、同志と共に困難を突破する事を誓ひ御挨拶に代へます。

Digitized by Google Original from UNIVERSITY OF IOWA

同志と語る（二）

―各組合支部事務所を廻る―

同『精神修養の會が一番多いわ。やれ短期精神修養講話だ。部屋長合議だ。（その席ではいつも、會社が不景氣で立ち行かぬ話、從つて賃銀の値下げの止むを得ない事の因緣を眞しやかに並べ立てられ、だから皆さんはおとなしく會社の爲に精出して呉れと云ふ）日蓮宗の話だつて……』

記『その會では皆さんおとなしく聞いてらつしやるの』

同『どうして〳〵。あゝ〳〵〳〵つて欠伸をする人もあるし、くす〳〵つて笑ひはじめるし、こくり〳〵眠る人もあるし、無理やりに狩り出すもんで皆ボイコツトして聞いてゐる人なんてないわねえ』

同『そうよ。こないだね。戸棚に隱れて聞きに行かない人があつたわ。私のお部屋だつて、部屋長さんが怒鳴るけれど、誰も耳に入れる人もないわ。皆すまして横ちよを向いてるの……』

記『疲れきつてる體にそれは無理ね』

同『それから可笑しいのよ。この頃は話を代へてね、結婚の話よくし出すのよ。若い女でせう。一生懸命に耳を立てるわね』

Digitized by Google
Original from UNIVERSITY OF IOWA

記『どんな事を話します？』

同『皆さんには今に幸福な結婚が待つてゐます。今どんなに辛くても辛棒なさい。皆さんは幸福な家庭の人になるのですから、勞働組合なんて必要はありません。他處見をしずにたゞ一すぢに結婚の準備をしてゐればいゝんですよつて』

記『おほゝゝゝ。結婚すれば無產階級に幸福が來るなんて。結婚はまるで資本家にでもなれる藥みたいね。病院の方に變つた事はありませんか？』

同『醫者が減つて來たのよ。元六人ゐたのが四人しかゐないの。で、各科あつたのが、內科の醫者が外科もするしつて譯ですわ』

記『やつぱり工場の經營費を削つて來たのねえ。病氣までもなほざりにさせられては、ずいぶんね』

同『そしてね此頃とても工場の時間が嚴いのよ。二時終なら二時迄きつちり仕事をしなくちあならないの。それから傷を直したり、糸の切れたのをつないだり、明日の仕事にかゝり安い樣にしたりして五分か十分はとられるのよ。始める時だつて、きちんと運轉のつく四時迄に臺の所に來てなくちあいけないつて、それはむづかしいの。それ迄にするには十分も早く工場に入らねばならないでせよ。しかしそんな時間の賃銀なんて勿論くれる譯はなしね』

記『こまかい事迄ずいぶん辛くなつたのね。どうも皆さんありがたう御座いました。體を丈夫にして元氣で組合の力でやつて行つて下さいね。ではさやうなら……』

同『えゝ。ありがたう。どんなに辛い事があつても私達元氣よ。支部も追々強くなつて來るしね。私達ね今夜明前に立つてゐるんだわ。皆さんと固く腕を組んで又明日からやるわ……』

（おはり）

Digitized by Google　Original from UNIVERSITY OF IOWA

場所　製綱勞働組合川崎支部事務所
日時　十月十日午後六時より

製綱勞働組合は團體協約權を獲得し製綱勞働消費組合その他食堂を經營してゐる。この日は編物講習會の第一日とする豫定でしたが、清水講師の御都合で、急に研究會を兼ねて座談會に變更しました。
出席は支部の同志二十三名、大澤婦人部長及び「勞働婦人」の記者。

記『ぢあ御伺ひしますわ。第一にこの工場で婦人の働く作業場はどんな所でせうか？』
同『針金を作る綱作部と麻綱を作る麻綱部とに…』
記『勞働は力仕事でせうか？』
同『ずいぶん力仕事ですわ。一貫目位のものを上げたり下したり。それに機械がとても復雜してゐて危險が多いんですよ。針金を枠に卷取つたり、ロープの中に心糸を三本撚つて入れたり、體はよごれるし手は荒れるし』
記『そうでせうね。御疲れになるわね。それで賃銀は？』
同『初任で七十錢よ。年に一回三錢の昇給がありますわ。之は三年前の協定委員會で定つたのよ』
記『産業合理化の影響はありません？』
同『ありますわ。今迄月の第一第三の日曜丈が休みだつたんですが、七・八・九・十・十一月は週休になりましたのよ。で二日分實收入が減つて來たわ。全てこう云ふ問題は協定委員會で決定してゐます』
記『消費組合はどの位利用してゐらつしやいますか？』
同『そうですね。世帯持で一ケ月十五圓位。一人者で二圓前後でせうね』
記『消費組合に對してどんなに考へてゐらつしやるの。世帯持の方は全工場で何人位？』

同『こゝの支部は約三百人の婦人勞働者がゐて、その半數は世帯持ですの。ですからもつと婦人が消費組合を理解しなければいけないんだわ。しかしね。だん〳〵『組合の品は安心して買へる』つて解つて來た人が多いし……』

記『私一寸先き消費組合の御店の傍へ立つてゐたけれど、ずいぶん工場歸りに女の方が立寄つて買つて行らつしやる樣ぢあないの……』

同『えゝ。だん〳〵とね。まだしかし町の店の値段は下つても、こゝのは下らない時なんかあるでせう。砂糖なんかね。そうすると、こゝのは高いとすぐ云ふんですもの』

記『町の店では一品を安くしてもその埋め合せはきつと他の品でするんだし、そう云ふからくりが解らないから、そう云ふんでせう』

同『解つて來れば本當に自分の店ですもの、工場で使ふものも、日用品も大抵揃つてるんですから、こゝへ一寸覗けば便利なのよ』

記『家庭を持つて働いてゐる方は、御子さんをどうしていらつしやいますか？　託兒所の設備はありますか？』

同『いゝえ。託兒所はないのよ。隨分御母さんで通つてる方は御氣の毒だわ』

同『私は三人子供をつれて、夫に死に別れてゐます。今では上の子が十二になつて、私が留守でも下の子を見てゐて呉れますが、こうなる迄には本當に涙の出る樣に辛かつた事が御座いました。働かねば子供が養へないし、小さい子は一日中母が離れてゐてはどうしても敎育が行きとゞかないし……』（つゞく）

Digitized by Google　Original from UNIVERSITY OF IOWA

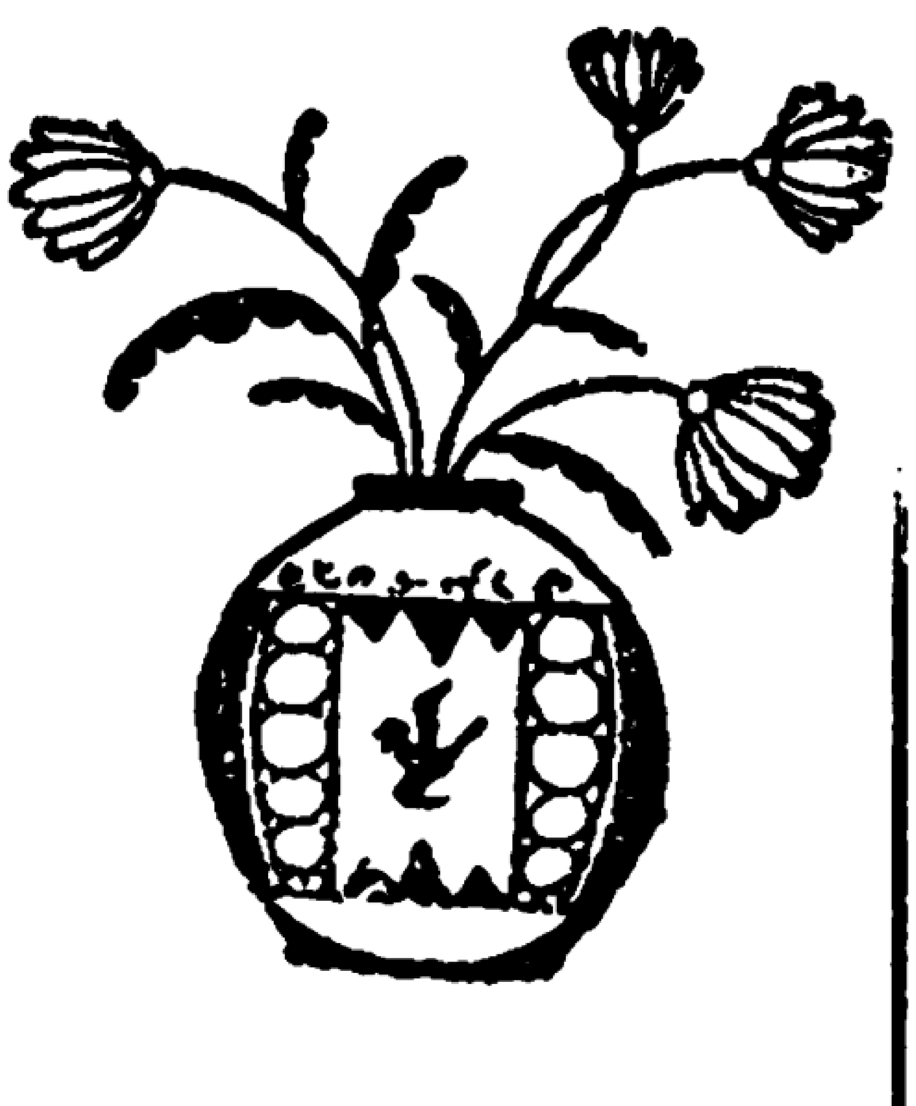

明日の結婚へ

——共稼ぎの妻の記——

製綱勞働組合川崎支部　細井つや子

遊び乍らに榮華を極むるブルジョア階級と異なり、働かなければ其日の食を求むる事の出來ない私達勞働者は、寒い時でも暑い時でも毎日朝早くから夜おそく迄工場に働き、終業の汽笛と共に家に歸れば、それ〲用事があり、一寸の休む暇もない程の忙がしさであります。まだ未婚の方で、家には父母兄妹が待つて居ると云ふ樣な人達はさのみではありませんが、夫婦二人きりの家庭で、共に工場に出て働く夫婦共稼ぎの者の忙がしさは、並大抵ではないのであります。

しかし働かなければ其日のパンが得られないのでありますから、どんな忙がしさも忍んで働かなければなりません。私は此處に其夫婦共稼ぎの妻の一人として、いさゝか體驗を記して見たいと思ひます。

私達は同じ工場に働いて居ります。家は會社の近くで家から歩いて約十分程であります。朝は私の起床が

Digitized by Google　Original from UNIVERSITY OF IOWA

五時、主人は六時に起きます。多少早い遲いはありますが、大がい定まつて居ります。食事は主人の起きる頃には出來上つて居ります。がそれ迄の私の忙がしさは云ふ迄もありません。辨當の用意もしなければなりません。會社へ出勤する身仕度もしなければなりません。水も汲まなければならない。水は共同水道でもついいともすぐ裏にありますが、自家にない丈不便であります。主人は起床後すぐに床を上げ、新鮮な空氣を室内に入れる爲に窓や廊下の硝子戸を明け放して座敷内を掃出して呉れます。拭き掃除や表の掃除は朝忙がしいので夕方歸つてから私がする事にしてあります。

六時二十分頃に食事を終り、私が洗ひ物や火の仕末をしてゐる間、主人は先きに明け放つた硝子戸を〆めて鍵をかけます。

六時半には大抵家を出ます。工場へは七時十分前迄に出勤するのですから、時間は充分にあります。留守中は隣家に頼んで行きます。

× ×

仕事着に着代へて作業場に入る頃に始業汽笛がなります。

私の働く工場は午前九時半に十分、晝に三十分、午後三時に十分の休憩時間があります。もつとも之は作業場の一部分で、作業の都合上他は晝休み丈の所もあります。私達女工の多くは此休憩時間を利用して作業服等の洗濯を致します。ですから休憩時間と云つても全く休む暇はありません。

× ×

Digitized by Google

Original from UNIVERSITY OF IOWA

一日働き終へて家に歸れば、又しなければならない用事が澤山待つてゐます。第一に火をおこし煮物をかけて置いて、直に家の掃除にとりかゝります。御惣菜としては大低魚類を用ひます。是はどうしても野菜物は時間もかゝるし、又會社の歸路に丁度魚屋があるので、少々高くても時間の都合上やむを得ず、買つてしまふ事になります。しかし二人で働いて居る以上は是位の埋め合せはつきます。

それから私の終業時間は五時、主人は五時卅分、時には殘業もありますが、大低は定つて居ります。卅分の差があるのでいくらか樂な所もありますが、しかしまだ用意の出來ない時歸る方が多いので、夏の中はまださほどでもありませんが、冬は御飯を蒸したりするので、夕食は大低七時頃になります。

夕食が終れば又明日の用意に米を磨いだり、漬物をつけたり、辨當の御菜の心配で、やつと片づけを終へてほつとする頃はもう八時過ぎであります。それから洗濯物のある時は夜洗つておいて翌朝すゝいで干して行く樣にしてゐます。夏は毎日の樣に洗濯物があります。洗濯物をしない時は髮を結つたり、風呂へ行つたりします。休むのは十時過ぎます。主人はこの時間に用事で外出したり、讀書をしたりします。裁縫は常着位のものは夜分一時間か二時間位暇のある時少しづゝして、自分で縫ひます。張り物なぞは日曜日を利用してやります。ですから日曜と云つても何處へも遊びに行く處ではありません。

× ×

たま／＼組合の會合たとへば支部總會又は大會、メーデーと云ふ樣な場合は多少の用事は繰合して必ず出席する事にして居ります。もつともこうした會合は晝間ばかりではありません。婦人部の研究會 或 は講習

Digitized by Google Original from UNIVERSITY OF IOWA

會、茶話會と云ふ樣に夜出席する場合は、終業後直に行ひますので、家に歸る暇もありませんので、主人には會社に食堂(組合が經營してゐる)があるので理由を話して食事はそこで濟ましてもらひます。こうした事には同じ工場で働いて居るので好都合です。主人も組合運動をしてゐますので快く承諾して呉れるし、かへつて出席する樣にすゝめて呉れるので心持よく出席する事が出來ます。此の點に於いては私は全く幸福であると思ひます。

私の家では、米と御惣菜は町の商店から取りますが、それ以外の木炭、薪、醬油、味噌、砂糖、あらゆる雜貨類、日用品は皆製綱勞働消費組合を利用して居ります。私達も消費組合員である以上どうしても組合の發展の爲、又他の商店と異り利益は拂戾されるし、自分達の店から品物を買ふと云ふ事は、例へどんな品物を買つても安心して買へる譯であるし、それに一つ所で何でも間に合ふので、積極的に消費組合を利用する譯です。月末の仕拂は、家賃、新聞代、保險金、町費、衞生費、電氣代は日曜日に取りに來て貰ふ約束にしてあります。他は消費組合で傳票制度になつてゐるので、勘定の時一切濟ましてしまひます。

まだ〳〵書き足りない事が澤山ありますが、仲々紙上では十分の一も云ひ現す事が出來ません。內と外と二重の勞働に忙がしいので云ふに云はれぬ苦しみもあります。もつとも之は妻の立場ばかりでもありませんでせう。主人としても相當に骨の折れる所もあるでせうが、しかし是も共に働いて居れば、やむを得ない事でせう。どうしても夫婦共稼ぎの家庭では、主人が妻に對しての協同心と同情心とを持つて呉れて、御互に助け合はねば續いて行けません。皆樣の中にも此の樣な生活に居られる方も澤山おいでになる事と思ひますがやはり私が記した事と同じだらうと思ひ、我身に引き比べて同じ共稼ぎの妻の忙がしさを御察し致します。

Digitized by Google　Original from UNIVERSITY OF IOWA

我等の會館を打建てよ!!

日本勞働會館建設寄附金　第二十三回報告（自昭和五年九月廿一日　至昭和五年十月二十日）

前月越高　金三萬一千九百七十四圓八十八錢也

本月受高　金三千八百七十一圓五十錢也

累計　金三萬五千八百四十六圓三十八錢也

（氏名詳細日本民衆新聞參照）

大阪勞働會館建設寄附金　第二回報告

現在高　金八百二十三圓也

（氏名詳細勞働者新聞參照）

產兒調節相談所開設お知らせ

（一）產兒調節相談（二）器具の販賣（三）藥品の販賣（四）パンフレツトの取次販賣

△凡ての問題に關する問合せは三錢切手封入の事

社會民衆婦人同盟事業部

振替口座東京四一四七三

東京市芝區南佐久間町五十五社民館內

本部婦人部より

▼打續く資本家の攻勢の前に首を切られて止むなく、組合の又は支部の陣列から退く同志が多くなつて來ました。何卒、組合又は支部內の同志は、歸國又は失業の巷にある同志と御互に連絡を取り、我等の勞働戰線にしつかりと結びつけてゐて下さい。

▼あけくれ、ずつと冷え〴〵として參りました。御互は健康第一、活動第一と頑張りませう。

昭和五年十月三十日印刷
昭和五年十一月一日發行

第三十五册

定價二十錢

編輯兼發行者　東京府荏原郡荏原町戸越四八九　松岡駒吉

印刷者　東京市芝區南佐久間町一ノ三　和田操

印刷所　東京市芝區南佐久間町一ノ三　和田印刷所

發行所　東京市芝區三田四國町二　日本勞働總同盟本部

電話三田　〇四三六番
振替東京　三一五七番

Digitized by Google　Original from UNIVERSITY OF IOWA